



Redhat Control Panel Sword

iCafeFX Online Manual · ฉบับสมบูรณ์

v94 · 14 บท · 38 ปุ่ม · 10 อินดิเคเตอร์

เรียบเรียงโดย อ.บอม · SiamCafe.net · เผยแพร่ 2026-05-25

คำเตือนความเสี่ยง

การเทรด **Forex** และ **CFD** มีความเสี่ยงสูง · อาจไม่เหมาะกับนักลงทุนทุกคน

- ทดสอบใน **Demo Account** อย่างน้อย 1-4 สัปดาห์ก่อนใช้บัญชีจริง
- Redhat Sword = **Semi-Auto** · ไม่ใช่ Martingale · ไม่ใช่ EA full-auto
- ผู้ใช้ควบคุมเปิด-ปิดออเดอร์เอง · ระบบช่วยจัดการ TP/SL/Risk เท่านั้น
- อ.บอมและทีม iCafeFX ไม่รับผิดชอบต่อกำไร/ขาดทุนจากการเทรด

เริ่มต้นด้วย Demo ที่ siamcafe.net/download

 **สารบัญ**

บทที่ 01 · แนะนำ Redhat Sword

บทที่ 02 · การติดตั้ง

บทที่ 03 · แผงควบคุมหลัก

บทที่ 04 · เปิดออดอร์ · 10 ปุ่ม

บทที่ 05 · ปิดออดอร์ · 7 ปุ่ม

บทที่ 06 · โหมดเทอร์คัตโนมัติ

บทที่ 07 · บริหารความเสี่ยง · 6 ปุ่ม

บทที่ 08 · SL/TP System · 4 ปุ่ม

บทที่ 09 · Hedge & Grid · 6 ปุ่ม

บทที่ 10 · การแสดงผล · 3 ปุ่ม

บทที่ 11 · 10 อินดิเคเตอร์

บทที่ 12 · ตั้งค่าขั้นสูง

บทที่ 13 · แก้ปัญหา

บทที่ 14 · ติดต่อ

บทที่ 01

แนะนำ Redhat Sword

คู่มือเต็ม (3:17)

▶ [ดูคลิป "คู่มือเต็ม 3:17" บน YouTube](#)

Redhat Control Panel Sword คือเครื่องมือเทรด Semi-Auto บน MT5 รวม 38 ปุ่ม · 7 กลุ่มฟังก์ชัน · 10 อินดิเคเตอร์ในแผงเดียว · พัฒนาโดยทีม iCafeFX สำหรับเทรดเดอร์ XAUUSD

TL;DR

- Semi-Auto · คุณกดเข้าไม่เอง · Sword จัด TP · SL · Hedge · Grid ให้
- 38 ปุ่ม · 7 กลุ่มฟังก์ชัน · 10 indicator ครบในแผงเดียวบน MT5
- SuperPIG = auto-close by USD amount · ไม่ใช่ lot multiplier · ลด greed
- รองรับ XM Global MT5 · เทรด XAUUSD · forex pairs ก็ใช้ได้
- ฟรี · ดาวน์โหลดที่ siamcafe.net/download · ไม่ต้องสมัครสมาชิก

พี่เจอนี้ใช้ตอนไหน

ใช้ตอนเทรด XAU session London-NY ที่ spread แคบและ liquidity สูง · ใช้ตอนต้องปิดตัวในช่วงข่าว NFP กันโดน slippage · ใช้ตอนวาง Grid คุ่ม drawdown ไม่ให้บานปลาย · ใช้ตอน manage หลายไม้พร้อมกันโดยไม่ต้องกด TP/SL ทีละตัว

วิธีใช้

1. ดาวน์โหลด ZIP จาก siamcafe.net/download แล้วแตกไฟล์
2. เปิด MT5 → **File** → **Open Data Folder** · วาง .ex5 ใน [MQL5/Experts](#)
3. วางไฟล์ indicator ใน [MQL5/Indicators](#) · ปิดเปิด MT5 ใหม่
4. ลาก **Redhat Control Panel Sword** จาก Navigator วางบนชาร์ต XAUUSD
5. ตี๊ก **Allow live trading + Allow DLL imports** · กด OK · แผงปุ่ม 7 กลุ่มขึ้นบนชาร์ต

Pro Tip · อ.บอม

ผมพัฒนา Sword หลังเจอเทรดเดอร์ใช้ EA full-auto แล้วเสียทุนซ้ำ ๆ · เลยทำเป็น Semi-Auto · คุณยัง control ทุก entry · Sword จัด TP/SL ให้ · เทรด XAU ผมเซต SuperPIG ที่ +30 USD · ลด greed · นอนหลับสบายขึ้น · ทำงานประจำได้โดยไม่ต้องเฝ้าจอตลอด · ลอง Demo ก่อน 1 สัปดาห์

? FAQ

Q: Sword เป็น EA full-auto ไหม?

A: ไม่ใช่ · Semi-Auto · คุณกดเข้าไม้เอง · Sword จัด TP/SL อัตโนมัติให้

Q: ใช้กับโบรกอื่นได้ไหม?

A: ทุกโบรก MT5 ที่รองรับ XAUUSD · ผมแนะนำ XM Global เพราะ spread XAU แคบสุด

Q: SuperPIG คืออะไร?

A: Auto-close ตามจำนวน USD ที่ตั้ง · ไม่ใช่ lot multiplier · ลด greed อัตโนมัติ

Q: ดาวน์โหลดที่ไหน?

A: siamcafe.net/download · ฟรี · ไม่ต้องสมัครสมาชิก · ไม่มี license key

📎 ดูเพิ่ม

- บทที่ 02 · การติดตั้ง
- บทที่ 03 · แผงควบคุมหลัก
- บทที่ 11 · 10 อินดิเคเตอร์

บทที่ 02

การติดตั้ง

วิธีติดตั้ง (1:34)

▶ ดูคลิป "วิธีติดตั้ง 1:34" บน YouTube

ติดตั้ง Redhat Sword บน MT5 เสร็จใน 5 นาที · ระบบรองรับ Windows 7-11 · บัญชีโบรกที่เปิด XAUUSD · กระบวนการ copy-paste ไม่ต้อง compile · เปิดได้ทั้ง session London และ NY ทันทีหลังติดตั้ง

TL;DR

- ดาวน์โหลด ZIP · แยกไฟล์ · copy .ex5 เข้า MQL5/Experts
- copy indicator 10 ตัวเข้า MQL5/Indicators · restart MT5
- ลาก EA ลงชาร์ต XAUUSD · เปิด Allow live trading + Allow DLL imports
- เปิด AutoTrading toolbar (ไอคอนสีเขียว) · แผงปุ่ม 7 กลุ่มขึ้นบนชาร์ต
- ทดสอบบน Demo account 1 สัปดาห์ก่อนใช้บัญชี real ทุกครั้ง

ฟังก์ชันนี้ใช้ตอนไหน

ใช้ตอนเซตเครื่องใหม่ที่ยังไม่มี Sword · ใช้ตอนย้าย VPS หรือเปลี่ยน PC · ใช้ตอน update จาก iCafeFX · ใช้ตอนกลับมาเทรดหลังหายไปนาน · ใช้ตอนสอนเพื่อนเทรดเดอร์ลง EA ครั้งแรก · เซตให้พร้อมรับ session ถัดไปก่อน liquidity เข้ามาเต็ม

วิธีใช้

1. ดาวน์โหลด ZIP จาก siamcafe.net/download · แยกไฟล์ออกมา
2. เปิด MT5 → **File** → **Open Data Folder** · เปิดโฟลเดอร์ MQL5
3. copy .ex5 ไปวางใน MQL5/Experts · copy indicator ไปวางใน MQL5/Indicators
4. ปิดและเปิด MT5 ใหม่ · เห็น Redhat Control Panel Sword ใน Navigator → Expert Advisors
5. เปิดชาร์ต XAUUSD · ลาก EA ลงชาร์ต · ติ๊ก **Allow live trading + Allow DLL imports** · กด OK
6. เช็kpุ่ม **AutoTrading** บน toolbar เป็นสีเขียว · แผงปุ่มขึ้นบนชาร์ต

Pro Tip · อ.บอม

ติดตั้งครั้งแรกผมแนะนำให้ลอง Demo account ก่อน 1 สัปดาห์ · ทดสอบทุกปุ่มด้วย lot 0.01 · เปิด Auto SL ทันที · เช็ค spread XAU ช่วง session London-NY · ดู margin ที่ใช้จริง · ผมเจอเทรดเดอร์หลายคนข้ามขั้นนี้แล้วเจอ drawdown ครั้งแรกก็ลบ EA ทิ้ง · Demo ก่อน real ลด stress · เพิ่ม confidence ใน entry/exit ทุกครั้ง

? FAQ

Q: ติดตั้งแล้วไม่ขึ้นใน Navigator?

A: Restart MT5 หลัง copy ไฟล์ · เช็คว่าวางอยู่ใน `MQL5/Experts` ถูกโฟลเดอร์

Q: EA ไม่เปิดออเดอร์?

A: เช็คปุ่ม AutoTrading บน toolbar (สีเขียว) + Allow DLL imports + Allow live trading

Q: ติดตั้ง indicator แยกใหม่?

A: ใช้ · 10 ตัว · copy ไป `MQL5/Indicators` · restart MT5 อีกครั้ง

Q: Windows 11 รองรับไหม?

A: รองรับครบ · MT5 และ EA ทำงานปกติ ไม่ต้องตั้ง compatibility mode

📌 ดูเพิ่ม

- บทที่ 01 · แนะนำ Redhat Sword
- บทที่ 03 · แผงควบคุมหลัก
- บทที่ 13 · แก้ปัญหาที่พบบ่อย

บทที่ 03

แผงควบคุมหลัก



ภาพที่ 3.1: ภาพรวมแผงควบคุม Redhat Sword (38 ปุ่ม)

แผง Redhat Sword รวม 38 ปุ่มคำสั่ง จัดเป็น 7 กลุ่มฟังก์ชัน · ครอบคลุม entry · exit · risk · hedge · grid · display · ทุกปุ่มกดทำงานทันทีบนชาร์ต ไม่ต้องเปิดหน้าต่างเพิ่ม

📌 TL;DR

- 7 กลุ่ม · 38 ปุ่ม · ทำงานบนชาร์ตเดียว ไม่ต้องสลับหน้า
- กลุ่มหลักที่ใช้บ่อย: Order Execution (10) + Risk Management (6)
- กลุ่ม Position Close ใช้จัดการพอร์ตเร็ว · Reverse · Profit-only
- กลุ่ม Hedge/Grid (6) สำหรับกลยุทธ์ขั้นสูง · ต้องเข้าใจ margin
- กลุ่ม Display ปรับ layout · ซ่อน/โชว์ indicator overlay บนชาร์ต

🕒 พี่เจอนี้ใช้ตอนไหน

ใช้ตอนต้องการภาพรวมก่อนเปิดออเดอร์แรก · ใช้ตอนสอนเทรดเดอร์ใหม่ให้รู้จัก layout · ใช้ตอนวาง workflow ประจำวัน · ใช้ตอน review หลังเทรดว่ากลุ่มไหนใช้บ่อย กลุ่มไหนแทบไม่แตะ

วิธีใช้

กลุ่ม	จำนวน	หน้าที่
Order Execution	10	เปิดออเดอร์ Market + Pending ทุกประเภท
Position Close	7	ปิดทั้งหมด · ปิดเฉพาะกำไร · กลับทิศ
Trade Mode	2	AutoBuy/AutoSell ตามสัญญาณ EA
Risk Management	6	Auto SL · Virtual TP · BE · Profit Lock · MM
Set SL/TP System	4	ตั้ง SL/TP แยกฝั่ง BUY และ SELL
Hedge / Grid	6	Hedge x1/x2/x3 + AutoCut + Grid
Display	3	ควบคุมการแสดงผล panel/overlay

Pro Tip · อ.บอม

ผมเริ่มจาก 4 ปุ่มแรกของแต่ละกลุ่มก่อน · ค่อยขยายไปปุ่มอื่น · เทรดเดอร์ที่กดทุกปุ่มในวันแรกมักสับสน · 1 สัปดาห์แรกผมแนะนำ master กลุ่ม Order Execution + Risk Management ก่อน · เพราะ entry และ SL/TP คือพื้นฐานของทุก session · ปุ่ม Hedge/Grid ใช้ตอนเข้าใจ margin และ drawdown · Display ปรับทีหลังเมื่อ workflow นิ่งแล้ว

FAQ

Q: ต้องจำทุกปุ่มไหม?

A: ไม่ต้อง · เริ่มจาก BUY · SELL · Close All · Auto SL · 4 ปุ่มนี้พอเทรดได้ทันทีตั้งแต่ session แรก

Q: ปุ่มไหนใช้บ่อยสุด?

A: BUY · SELL · Close All Profit · Auto SL · MM · ผมใช้ 5 ปุ่มนี้ทุกวัน

Q: ขยับแผงปุ่มได้ไหม?

A: ได้ · กดค้างที่ขอบแผงแล้วลาก · ตำแหน่งจะจำไว้ในชาร์ตนั้น

Q: ซ่อนแผงชั่วคราวได้ไหม?

A: ได้ · ใช้ปุ่มในกลุ่ม Display ซ่อน/โชว์ panel โดยไม่ต้องลบ EA · ออเดอร์ที่เปิดอยู่ไม่กระทบ

Q: เปลี่ยน timeframe แล้วแผงหายไหม?

A: ไม่หาย · Sword ผูกกับชาร์ต ไม่ใช่ timeframe · เปลี่ยน TF ได้อิสระ

 **ดูเพิ่ม**

- บทที่ 04 · เปิดออคเตอร์ · 10 ปุ่ม
- บทที่ 07 · บริหารความเสี่ยง · 6 ปุ่ม
- บทที่ 11 · 10 อินดิเคเตอร์

บทที่ 04

เปิดออเดอร์ · 10 ปุ่ม

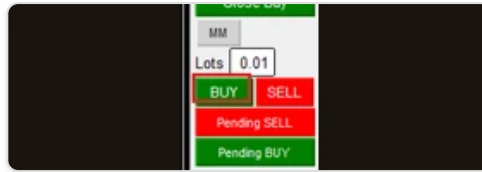

ภาพที่ 4.1: ปุ่ม BUY · เปิดออเดอร์ Buy Market

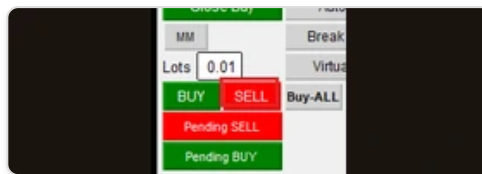

ภาพที่ 4.2: ปุ่ม SELL · เปิดออเดอร์ Sell Market



ภาพที่ 4.3: ปุ่ม Buy-ALL · ออลอินฝั่งซื้อ

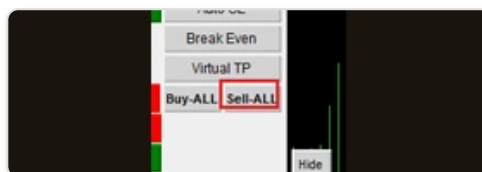

ภาพที่ 4.4: ปุ่ม Sell-ALL · ออลอินฝั่งขาย



ภาพที่ 4.5: ปุ่ม Pending BUY · ตั้งคำสั่งซื้อรอ



ภาพที่ 4.6: ปุ่ม Pending SELL · ตั้งคำสั่งขายรอ



ภาพที่ 4.7: ปุ่ม Buy Stop · ตั้งซื้อเหนือราคา

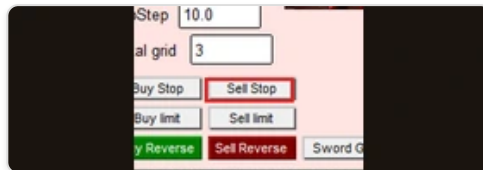

ภาพที่ 4.8: ปุ่ม Sell Stop · ตั้งขายใต้ราคา



ภาพที่ 4.9: ปุ่ม Buy Limit · ตั้งซื้อใต้ราคา



ภาพที่ 4.10: ปุ่ม Sell Limit · ตั้งขายเหนือราคา

กลุ่ม Order Execution บนแผง Redhat Sword มี 10 ปุ่มสำหรับเปิดออเดอร์ทุกรูปแบบ · ทั้ง Market Order ที่กดเข้าไม้ทันที และ Pending Order สำหรับวางแผนเทรดล่วงหน้าโดยไม่ต้องเฝ้าจอตลอด session

TL;DR

- BUY / SELL · กดเปิดออเดอร์ Market ที่ราคาปัจจุบัน · ใช้ Lot ที่ตั้งบนแผง
- Buy-ALL / Sell-ALL · เปิดทุกชาร์ตที่เปิดอยู่ · ตรวจสอบ margin ก่อนกด
- Pending BUY / Pending SELL · ตั้งราคาครอ · เปิดอัตโนมัติเมื่อแตะราคา

- Buy/Sell Stop · จับ Breakout เหนือต้าน หรือต่ำกว่ารับ
- Buy/Sell Limit · จับการดึงกลับที่แนวรับ/ต้าน · เหมาะคู่กับ Premium Discount

พีเจอร์นี้ใช้ตอนไหน

ใช้ Market Order ตอน London-NY ที่ liquidity สูง · ใช้ Pending ตอนวางแผนเทรดข้ามคืน · ใช้ Stop Order ตอน คาดว่าราคาจะ breakout แนวสำคัญ · ใช้ Limit Order ตอนรอราคากลับมาที่โซน Discount/Premium

วิธีใช้

ปุ่ม	ทิศ	ประเภท	ใช้ตอน
BUY	ซื้อ	Market	เข้าไม้ทันที ราคา Ask
SELL	ขาย	Market	เข้าไม้ทันที ราคา Bid
Buy-ALL	ซื้อ	Multi	BUY ทุกชาร์ตที่เปิดอยู่
Sell-ALL	ขาย	Multi	SELL ทุกชาร์ตที่เปิดอยู่
Pending BUY	ซื้อ	Pending	รอราคาแตะแล้ว BUY
Pending SELL	ขาย	Pending	รอราคาแตะแล้ว SELL
Buy Stop	ซื้อ	Breakout	เหนือต้าน · จับขาขึ้นต่อ
Sell Stop	ขาย	Breakdown	ใต้รับ · จับขาลงต่อ
Buy Limit	ซื้อ	Pullback	ใต้ราคา · จับตั้งจากรับ
Sell Limit	ขาย	Pullback	เหนือราคา · จับกลับจากต้าน

ตั้งราคาเข้าในช่อง **Price** บนแผงก่อนกดปุ่ม Pending/Stop/Limit

Pro Tip · อ.บอม

ก่อนกด BUY/SELL ผมเช็ค spread ก่อนเสมอ · ช่วง London-NY spread XAU ปกติ 15-30 จุด · ถ้าเห็น spread กว้างผิดปกติ (50+ จุด) ผมงดเข้าไม้ · Buy-ALL/Sell-ALL ใช้ตอนมั่นใจทิศตลาดมากเท่านั้น · ส่วนใหญ่ผมใช้ Pending Limit คู่กับ Premium Discount เพราะรอเข้าโซนจริง · ลด slippage และจ่าย spread ครั้งเดียว

FAQ

Q: Buy-ALL อันตรายไหม?

A: เสี่ยงถ้า margin น้อย · จะเปิดทุกชาร์ตพร้อมกัน · ใช้ตอนเข้าใจ portfolio risk

Q: Pending vs Stop vs Limit ต่างกันยังไง?

A: Pending = รอราคาทั่วไป · Stop = จับ breakout · Limit = จับ pullback

Q: ตั้ง Pending แล้วลืมน จะมีปัญหาไหม?

A: ใช้ปุ่ม DelPendingAll ในกลุ่มกดไปลบทั้งหมด · ตรวจสอบ Pending ก่อนข่าวสำคัญทุกครั้ง

ดูเพิ่ม

- บทที่ 05 · ปิดออเดอร์ · 7 ปุ่ม
- บทที่ 07 · บริหารความเสี่ยง · 6 ปุ่ม
- บทที่ 11 · 10 อินดิเคเตอร์ · Premium Discount + Trend Ribbon

บทที่ 05

ปิดออเดอร์ · 7 ปุ่ม



ภาพที่ 5.1: ปุ่ม Close All · ปิดออเดอร์ทุกตัว

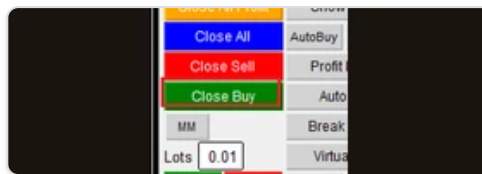

ภาพที่ 5.2: ปุ่ม Close Buy · ปิดเฉพาะฝั่งซื้อ

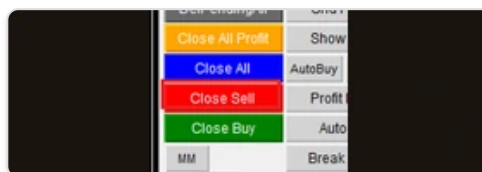

ภาพที่ 5.3: ปุ่ม Close Sell · ปิดเฉพาะฝั่งขาย



ภาพที่ 5.4: ปุ่ม Close All Profit · ปิดออเดอร์ที่กำไรเท่านั้น



ภาพที่ 5.5: ปุ่ม DelPendingAll · ลบคำสั่งรื้อทั้งหมด



ภาพที่ 5.6: ปุ่ม Buy Reverse · กลับข้างฝั่งซื้อ



ภาพที่ 5.7: ปุ่ม Sell Reverse · กลับข้างฝั่งขาย

กลุ่ม Position Close บนแผง Redhat Sword มี 7 ปุ่มสำหรับปิดออเดอร์เร็วและกลับทิศ · ออกแบบให้กดปุ่มเดียวจัดการทั้งพอร์ต · เหมาะตอนตลาดเปลี่ยนทิศกะทันหัน หรือต้องเก็บกำไรเร่งด่วนก่อน session ปิด

TL;DR

- Close All · ปิดทุกออเดอร์ทุกคู่เงินทันที · ไม่มียืนยัน
- Close Buy / Close Sell · ปิดเฉพาะฝั่ง · ใช้ตอนเทรนด์กลับ
- Close All Profit · ปิดเฉพาะออเดอร์กำไร · เก็บกำไรเหลือไม้ติดลบรอดัง
- DelPendingAll · ลบ Pending ทั้งหมด · ใช้ก่อนข่าวสำคัญ
- Buy/Sell Reverse · ปิดแล้วเปิดสวนทันที · ใช้น้อย ระวังอารมณ์

พีเจอนี้ใช้ตอนไหน

ใช้ Close All ตอนข่าวแรงผัดคาด · ใช้ Close Buy/Sell ตอน Trend Ribbon เปลี่ยนสี · ใช้ Close All Profit ตอนต้องการเก็บกำไร partial · ใช้ DelPendingAll ก่อน NFP/FOMC · ใช้ Reverse ตอนวิเคราะห์ผัดทิศชัดเจน

วิธีใช้

ปุ่ม	หน้าที่	ใช้ตอน
Close All	ปิดทั้งหมด · ทุกฝั่ง ทุกคู่เงิน	จุกเงิน · รีเซ็ตพอร์ต
Close Buy	ปิดเฉพาะ BUY	Trend Ribbon เขียว → แดง
Close Sell	ปิดเฉพาะ SELL	Trend Ribbon แดง → เขียว
Close All Profit	ปิดเฉพาะออเดอร์ที่บวก	เก็บกำไร · เหลือไม้ติดลบรอดัง
DelPendingAll	ลบ Pending ทั้งหมด	ก่อนข่าว · เปลี่ยนแผน
Buy Reverse	ปิด BUY ทั้งหมด · เปิด SELL lot เท่ากัน	วิเคราะห์ผิดทิศ
Sell Reverse	ปิด SELL ทั้งหมด · เปิด BUY lot เท่ากัน	วิเคราะห์ผิดทิศ

Pro Tip · อ.บอม

Close All Profit คือปุ่มผมใช้บ่อยที่สุด · เก็บกำไรบางส่วน · เหลือออเดอร์ติดลบรอดัง · ใช้คู่ Profit Lock เก็บกำไรเป็นขั้นจะปลอดภัยกว่าปิดทีเดียว · Buy/Sell Reverse ผมใช้น้อย · ถ้าวิเคราะห์ผิดทิศ ปิดก่อนแล้ววางใหม่ดีกว่า · reverse ทันทีอารมณ์เข้ามาเร็ว · ทำให้ entry รอบใหม่ขาดวินัย

FAQ

Q: Close All กดผิดแล้วยกเลิกได้ไหม?

A: ไม่ได้ · MT5 ปิดออเดอร์แล้วคืนไม่ได้ · ตรวจสอบให้แน่ใจก่อนกด

Q: Close All Profit กับ Profit Lock ต่างกันไหม?

A: Close All Profit = กดเอง · Profit Lock = อัตโนมัติเลื่อน SL ตามกำไร

Q: DelPendingAll กระทบออเดอร์ที่เปิดแล้วไหม?

A: ไม่กระทบ · ลบเฉพาะ Pending ที่ยังรอ · ออเดอร์เปิดอยู่ปลอดภัย

Q: ใช้ Reverse ดีกว่าปิดแล้วเปิดใหม่ไหม?

A: ประหยัดเวลา 1-2 วินาที · แต่จ่าย spread รอบใหม่เหมือนกัน

ดูเพิ่ม

- บทที่ 04 · เปิดออเดอร์ · 10 ปุ่ม
- บทที่ 07 · บริหารความเสี่ยง · Profit Lock + Break Even

- บทที่ 09 · Hedge และ Grid

บทที่ 06

โหมดเทรดอัตโนมัติ · 2 ปุ่ม



ภาพที่ 6.1: ปุ่ม AutoBuy · เทรดอัตโนมัติฝั่งซื้อ

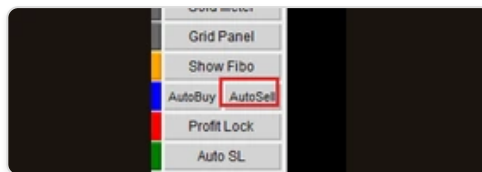

ภาพที่ 6.2: ปุ่ม AutoSell · เทรดอัตโนมัติฝั่งขาย

กลุ่ม Trade Mode บนแผง Redhat Sword มี 2 ปุ่ม คือ AutoBuy และ AutoSell · เปิดให้ EA ส่งออเดอร์ตามสัญญาณที่คำนวณได้ · ยังเป็น Semi-Auto · เทรดเดอร์ยังต้องเฝ้าพอร์ตและกดปิดเองเมื่อตลาดเปลี่ยนทิศ

📌 TL;DR

- AutoBuy · เปิดให้ EA ส่ง BUY ตามสัญญาณ · กดอีกครั้งเพื่อปิดโหมด
- AutoSell · เปิดให้ EA ส่ง SELL ตามสัญญาณ · ปุ่มเปลี่ยนสีเมื่อเปิดอยู่
- Semi-Auto ≠ full-auto · เทรดเดอร์ยัง control ทุกอย่าง
- เปิด Auto SL ควบคู่เสมอ · ป้องกันขาดทุนเกินเป้า
- เริ่มที่ lot 0.01-0.05 · เซ็คพอร์ตทุก 1-2 ชั่วโมง · ห้าม Set & Forget

🕒 ฟิวเจอร์นี้ใช้ตอนไหน

ใช้ตอนเทรนด์ชัด เช่น London open หรือหลังข่าว NFP ออกชัด · ใช้ตอนเทรดเดอร์ต้องห่างจอชั่วคราวแต่ตลาดยังวิ่ง · ใช้ตอน scalp ที่ entry มาเร็วกว่ามือ · ห้ามใช้ตอน sideways หรือก่อนข่าวสำคัญ

🔧 วิธีใช้

1. เซ็ต Lot Size บนแผงให้เป็น 0.01-0.05 สำหรับเริ่มต้น
2. เปิด **Auto SL** ในกลุ่ม Risk Management ก่อนเสมอ
3. กด **AutoBuy** หรือ **AutoSell** · ปุ่มจะเปลี่ยนสีแสดงสถานะเปิดอยู่
4. EA จะส่งออเดอร์ตามสัญญาณที่คำนวณได้ ตาม pattern ที่เซ็ตไว้
5. กดปุ่มเดิมอีกครั้งเพื่อปิดโหมด · หรือใช้ Close All ปิดทุกออเดอร์ทันที

คำเตือน: Semi-Auto ไม่ใช่ full-auto · ห้าม Set & Forget · ตรวจสอบสถานะพอร์ตทุก 1-2 ชั่วโมง · หยุดทันทีถ้าตลาดเปลี่ยนทิศ

Pro Tip · อ.บอม

AutoBuy/AutoSell ผมใช้เฉพาะช่วงตลาดเทรนด์ชัด · เช่น London open หรือหลังข่าว NFP ที่ทิศแรง · ผมเปิด Auto SL ก่อนเสมอ · กำหนด lot 0.01-0.05 เท่านั้น · ไม่ใช่ Set & Forget · ทุก 1-2 ชั่วโมงผมเช็คสถานะพอร์ต · หยุดทันทีถ้า liquidity แห่งหรือ session เปลี่ยน · ไม่ปล่อยข้ามคืน

FAQ

Q: AutoBuy เปิด lot ใหญ่ได้ไหม?

A: ได้ แต่ไม่แนะนำ · เริ่มที่ 0.01-0.05 ก่อน · ทดสอบ pattern หนึ่งสัปดาห์

Q: AutoBuy/AutoSell เปิดทั้งคู่พร้อมกันได้ไหม?

A: ได้ · จะกลายเป็น hedge อัตโนมัติ · ต้องเข้าใจ margin และ swap

Q: ลืมปิดโหมตก่อนปิดเครื่องทำไง?

A: เปิด MT5 ครั้งหน้าโหมตยังเปิดอยู่ · กดปุ่มซ้ำเพื่อปิด · ตรวจสอบ Lot ก่อน

Q: ใช้ AutoBuy ก่อนข่าวได้ไหม?

A: ห้าม · spread กว้างและ slippage สูง · ปิดโหมต + DelPendingAll ก่อนข่าวทุกครั้ง

ดูเพิ่ม

- บทที่ 04 · เปิดออเดอร์ · Market vs Pending
- บทที่ 07 · บริหารความเสี่ยง · Auto SL จำเป็นมาก
- บทที่ 09 · Hedge และ Grid

บทที่ 07

บริหารความเสี่ยง · 6 ปุ่ม



ภาพที่ 7.1: ปุ่ม Auto SL · ตั้ง SL อัตโนมัติ

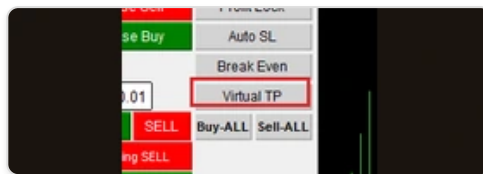

ภาพที่ 7.2: ปุ่ม Virtual TP · TP ช้อนจากโบรก



ภาพที่ 7.3: ปุ่ม Break Even · เลื่อน SL ทุน

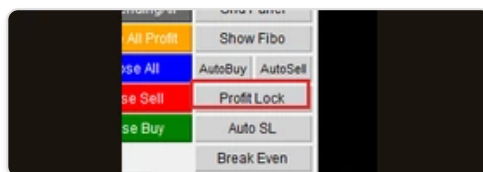

ภาพที่ 7.4: ปุ่ม Profit Lock · ล็อกกำไร trailing

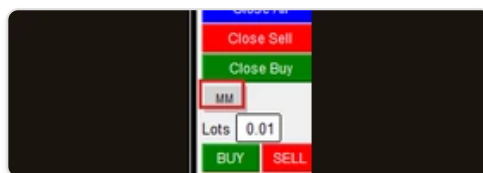

ภาพที่ 7.5: ปุ่ม MM · Money Management

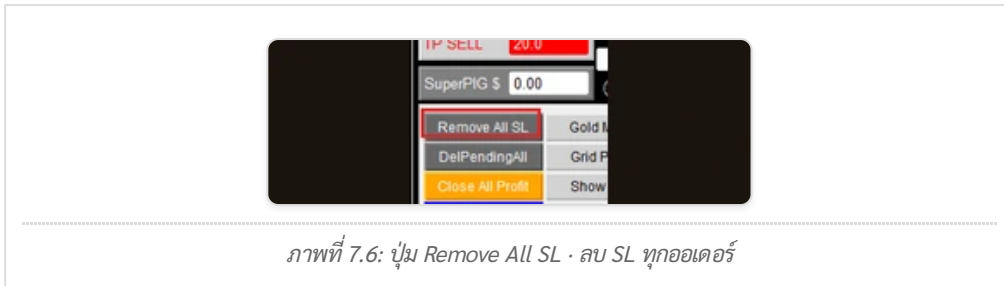

ภาพที่ 7.6: ปุ่ม Remove All SL · ลบ SL ทุกออเดอร์

กลุ่ม Risk Management คือหัวใจของ Redhat Sword · 6 ปุ่มสำหรับ Auto SL · Virtual TP · Break Even · Profit Lock · MM และ Remove All SL · ป้องกันทุนและล็อกกำไรอัตโนมัติทุกออเดอร์

TL;DR

- Auto SL · ตั้ง Stop Loss ทุกออเดอร์ที่เปิดใหม่ · ใช้ตลอด ไม่มีข้อยกเว้น
- Virtual TP · Take Profit ที่โบรกไม่เห็น · ป้องกัน Stop Hunt
- Break Even · เลื่อน SL มาที่จุดเท่าทุนเมื่อกำไรถึงเป้า
- Profit Lock · เลื่อน SL ตามกำไร · คล้าย Trailing แต่ละเอียดกว่า
- MM · คำนวน lot ตาม % risk · แนะนำ 1-2% ต่อออเดอร์สำหรับมือใหม่

พีเจอนี้ใช้ตอนไหน

ใช้ Auto SL ทุกครั้งที่เปิด MT5 · ใช้ Virtual TP กับโบรกที่ spread กว้าง · ใช้ Break Even หลังกำไรครั้งทาง TP · ใช้ Profit Lock ตอนเทรนด์แรง · ใช้ MM ตอนคำนวณ lot ที่ปลอดภัยตามขนาดพอร์ต

วิธีใช้

ปุ่ม	หน้าที่	คำแนะนำ
Auto SL	ตั้ง SL อัตโนมัติ	เปิดทุกครั้ง · ตั้งตาม ATR
Virtual TP	TP เสมือน · server ไม่เห็น	คู่กับ spread กว้าง
Break Even	เลื่อน SL → เท่าทุน	หลังกำไรครั้ง TP
Profit Lock	เลื่อน SL ตามกำไร	~50 จุด
MM	คำนวณ lot จาก RiskPercent	มือใหม่ 1% · มือเก่า 2%
Remove All SL	ลบ SL ทุกออเดอร์	ระวังล้างพอร์ต

Combo แนะนำ: Auto SL + MM (1%) + Break Even + Profit Lock

💡 Pro Tip · อ.บอม

Auto SL ผมเปิดทุกบัญชี ทุกออเดอร์ ไม่มีข้อยกเว้น · MM ตั้งที่ 1% per trade สำหรับมือใหม่ · Profit Lock เซ็ตที่ +50 จุดหลังกำไร · เปิด Break Even หลังกำไรครั้งทาง TP · Remove All SL ผมไม่เคยกด · ออเดอร์ไม่มี SL คือกำลังจะล้างพอร์ต · บัญชี real ผมไม่เคยปิด Auto SL แม้แต่ครั้งเดียว · เลยรอด session แรงทุกรอบ

? FAQ

Q: ตั้ง Auto SL ที่จุดดี?

A: ขึ้นกับ ATR ของ XAU · ปกติ 200-500 จุด · เซ็ตให้กว้างกว่า noise ของชาร์ต

Q: Virtual TP กับ TP ปกติต่างกันยังไง?

A: Virtual TP เก็บที่ EA · server โบรกไม่เห็น · ลดโอกาสโดน Stop Hunt

Q: Break Even กับ Profit Lock เลือกอันไหน?

A: ใช้คู่กัน · Break Even ปกป้องทุน · Profit Lock ล็อกกำไรต่อเนื่อง

Q: MM 1% ปลอดภัยจริงไหม?

A: ปลอดภัยที่สุด · แม้แพ้ 10 ครั้งติด พอร์ตยังเหลือ 90% · เพิ่ม drawdown ได้ซ้ำ ๆ

🔗 ดูเพิ่ม

- บทที่ 06 · โหมดเทรดอัตโนมัติ · ต้องคู่กับ Auto SL
- บทที่ 08 · Set SL/TP System · ตั้ง SL/TP แยกฝั่ง
- บทที่ 09 · Hedge และ Grid

บทที่ 08

SL/TP System · 4 ปุ่ม



ภาพที่ 8.1: ปุ่ม SetSL-B · ตั้ง SL ฝั่งซื้อ



ภาพที่ 8.2: ปุ่ม SetTP-B · ตั้ง TP ฝั่งซื้อ

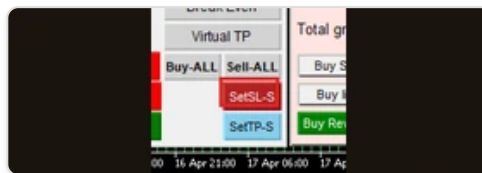

ภาพที่ 8.3: ปุ่ม SetSL-S · ตั้ง SL ฝั่งขาย



ภาพที่ 8.4: ปุ่ม SetTP-S · ตั้ง TP ฝั่งขาย

กลุ่ม SL/TP System บน Redhat Sword คือ 4 ปุ่มที่ตั้ง Stop Loss และ Take Profit ให้ทุกออเดอร์ฝั่ง Buy หรือ Sell พร้อมกัน · เปิดหลายไม้ฝั่งเดียวเซตครั้งเดียว · ลด human error · ประหยัดเวลา manage หลายออเดอร์บน XAUUSD

TL;DR

- SetSL-B · ตั้ง Stop Loss ทุกออเดอร์ Buy เป็นแถวเดียว
- SetTP-B · ตั้ง Take Profit ทุกออเดอร์ Buy พร้อมกัน
- SetSL-S · ตั้ง Stop Loss ทุกออเดอร์ Sell เป็นแถวเดียว
- SetTP-S · ตั้ง Take Profit ทุกออเดอร์ Sell พร้อมกัน
- ใช้คู่ Fibonacci Ultra ระดับ 1.272 / 1.618 หาจุด TP ที่ชัดเจน

พีเจอรี่ใช้ตอนไหน

ใช้ตอนเปิด BUY XAU 3-5 ออเดอร์ฝั่งเดียวแล้วต้องตั้ง SL ทั้งหมดเท่ากัน · ใช้ตอน scale-in เพิ่มไม้ตามเทรนด์แล้วต้องล็อก SL ใหม่ทุกตัว · ใช้ตอนเทรด session ที่ต้องคุม risk เป็นกลุ่ม · ใช้ตอนข่าว NFP ไกล้ออกแล้วต้องเซต SL กระชับขึ้นทันที

วิธีใช้

ปุ่ม	หน้าที่	คำแนะนำ
SetSL-B	ตั้ง SL ทุกออเดอร์ Buy	คู่ Auto SL จาก ATR
SetTP-B	ตั้ง TP ทุกออเดอร์ Buy	คู่ Fibo 1.272 / 1.618
SetSL-S	ตั้ง SL ทุกออเดอร์ Sell	mirror ฝั่ง Buy
SetTP-S	ตั้ง TP ทุกออเดอร์ Sell	mirror ฝั่ง Buy

Use case: เปิด BUY XAU 4 ออเดอร์ จุดเข้าต่างกัน · กด SetSL-B ครั้งเดียว · SL ทั้ง 4 ลงเป็นแถวเดียว · กด SetTP-B ที่ Fibo 1.618 ปุ่มเดียวคุม TP ทั้งหมด · ไม่ต้องตั้งทีละไม้

Pro Tip · อ.บอม

หลังจาก BUY 3-5 ออเดอร์ XAU ผมกด SetSL-B ครั้งเดียว · SL ทุกออเดอร์ลงเป็นแถวเดียว · ไม่ต้องตั้งทีละไม้ · SetTP-B ผมใช้ร่วม Fibonacci Ultra ระดับ 1.272 หรือ 1.618 · ลด human error · ประหยัดเวลา · เทรด session London ผมเปิด 3-4 ไม้ฝั่งเดียวประจำ · ใช้ 4 ปุ่มนี้คุมทั้งกลุ่มในวินาทีเดียว ·ปลอดภัยกว่าตั้งทีละออเดอร์ที่อาจพิมพ์ราคาผิด

FAQ

Q: SetSL-B กับ Auto SL ต่างกันยังไง?

A: Auto SL ตั้งตอนเปิดไม้ใหม่ · SetSL-B ตั้งย้อนหลังกับไม้ที่เปิดอยู่ทั้งหมด

Q: ใช้กับ Hedge ได้ไหม?

A: ได้ · SetSL-B/SetTP-B จับเฉพาะฝั่ง Buy · SetSL-S/SetTP-S จับเฉพาะฝั่ง Sell

Q: ราคาที่เซตเอามาจากไหน?

A: ใส่ราคาในช่องของแผง · หรือคลิกจุดบนชาร์ตด้วย Fibonacci Ultra ก่อนกด

Q: ถ้าออเดอร์มี SL อยู่แล้วจะทับไหม?

A: ทับทุกครั้ง · ตรวจสอบราคาก่อนกดทุกครั้ง

 **ดูเพิ่ม**

- บทที่ 07 · บริหารความเสี่ยง · Auto SL พื้นฐาน
- บทที่ 09 · Hedge & Grid · จัดการสองฝั่งพร้อมกัน
- บทที่ 11 · 10 อินดิเคเตอร์ · Fibonacci Ultra หาจุด TP

บทที่ 09

Hedge & Grid · 6 ปุ่ม



ภาพที่ 9.1: ปุ่ม Hedge x1 · เซดจ์ 1 เท่า



ภาพที่ 9.2: ปุ่ม Hedge x2 · เซดจ์ 2 เท่า

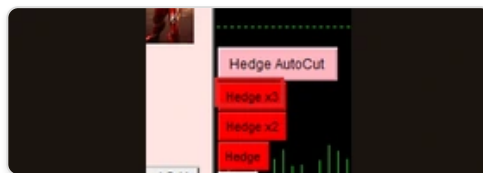

ภาพที่ 9.3: ปุ่ม Hedge x3 · เซดจ์ 3 เท่า

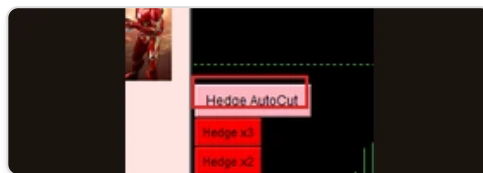

ภาพที่ 9.4: ปุ่ม Hedge AutoCut · ตัดเซดจ์อัตโนมัติ

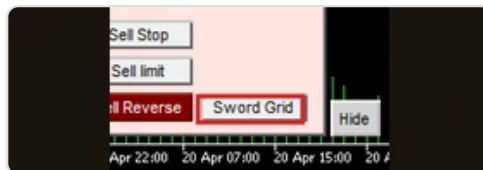

ภาพที่ 9.5: ปุ่ม Sword Grid · เปิด Grid System



ภาพที่ 9.6: ปุ่ม Grid Panel · แสดงแผง Grid

⚠ คำเตือน · Hedge x2/x3 และ Grid ใช้เงินทุนสูง · ทดสอบ Demo 30 วันก่อนใช้จริง · ไม่ใช่ Martingale · มีระบบ AutoCut แต่ trader ต้องเข้าใจกลไกก่อนใช้ · ใช้ผิดเสียทุนได้เร็ว

กลุ่ม Hedge & Grid บน Redhat Sword คือ 6 ปุ่มจัดการคู่ Buy-Sell และวาง Grid อัตโนมัติ · ใช้แก้ม้ที่สวนทาง · ใช้เก็บกำไรในตลาด sideways · ใช้เฉพาะตอน trader พร้อมและเข้าใจ margin call เท่านั้น

📌 TL;DR

- Hedge x1/x2/x3 · เปิดฝั่งตรงข้ามล็อก loss · x2/x3 lot คุณตามระดับ
- Hedge AutoCut · ปิด hedge อัตโนมัติเมื่อ net กำไรถึงเป้า USD
- Sword Grid · วางออเดอร์เป็นขั้น ๆ ตามระยะ pip ที่ตั้ง
- Grid Panel · UI แสดงตำแหน่ง Grid · ปรับ TP/SL · กดปิดทั้งดับได้
- พร้อมใช้ = เข้าใจ margin · Demo 30 วัน · ทุนเพียงพอ
- ยังไม่พร้อม = ใช้แค่ปุ่มฝั่งเดียว + Auto SL ก่อน

🕒 พี่เจอนี้ใช้ตอนไหน

ใช้ Hedge x1 ตอนเจอ swing แรงสวน 100+ จุดและยังไม่อยาก close ขาดทุน · ใช้ Hedge x2/x3 เฉพาะคนเข้าใจ exposure คุณ · ใช้ Sword Grid ตอน sideways ที่ราคาวิ่งในกรอบชัดเจน · ใช้ Grid Panel review ออเดอร์ทั้งกลุ่มก่อนปิด · หลีกเลียง Grid ช่วงข่าวแรง

วิธีใช้

ปุ่ม	หน้าที่	คำแนะนำ
Hedge x1	ล๊อค loss · lot เท่าไม้เดิม	ใช้แก้ swing แรง
Hedge x2	lot คุณ 2 · ต้องเข้าใจ exposure	Demo ก่อนเสมอ
Hedge x3	lot คุณ 3 · risk สูงมาก	trader โปรเท่านั้น
Hedge AutoCut	ปิด hedge เมื่อ net \geq เป้า	เซ็ท +50 USD เริ่มต้น
Sword Grid	วาง Grid ตาม step pip	เลือก sideways · spread แคบ
Grid Panel	UI จัดการ Grid ทั้งกลุ่ม	review ก่อนปิดทั้งตัว

Pro Tip · อ.บอม

Hedge ผมใช้น้อย · ส่วนใหญ่ใช้ตอนเจอ swing แรงสวน 100+ จุด · กด Hedge x1 ล๊อค loss · รอจังหวะตลาดกลับทิศก่อน close · Grid ผมไม่แนะนำมือใหม่ · ต้องเข้าใจ margin call ก่อน · Sword Grid ผมเซ็ท Hedge_AutoCut_Target ที่ +50 USD · ลด greed · บัญชีจริงผมไม่เคยใช้ Hedge x2/x3 ยกเว้นวัน volatility ต่ำมาก ๆ · มือใหม่ใช้แค่ Hedge x1 + AutoCut พอไม่เสี่ยงพอร์ต

FAQ

Q: Hedge x2/x3 คือ Martingale ใช่มั้ย?

A: ไม่ใช่ · Martingale คุณ lot ทุก loss · Sword Hedge คุณ lot เฉพาะตอน trader กดเอง

Q: Hedge AutoCut ปิดอัตโนมัติเมื่อไหร่?

A: เมื่อ net P/L (Buy รวม + Sell รวม) ถึงเป้า USD ที่เซ็ท · เช่น +50 USD ปิดทั้งคู่

Q: Grid step ควรตั้งกี่ pip?

A: XAU แนะนำ 80-150 pip · ขึ้นกับ ATR ของวัน · sideways แคบใช้ 60-80

Q: Grid Panel ปิดทั้งตัวได้ไหม?

A: ได้ · ปุ่ม Close All ใน Grid Panel ปิด BUY + SELL ของ Grid พร้อมกัน

ดูเพิ่ม

- บทที่ 07 · บริหารความเสี่ยง · Auto SL ต้องเปิดคู่ Hedge
- บทที่ 08 · SL/TP System · คุม SL กลุ่มฝั่งเดียว

- บทที่ 12 · ตั้งค่าขั้นสูง · Hedge_AutoCut_Target และ Grid step

บทที่ 10

การแสดงผล · 3 ปุ่ม



ภาพที่ 10.1: ปุ่ม Show Fibo · แสดง Fibonacci

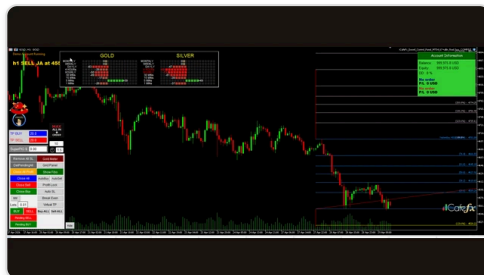

ภาพที่ 10.2: ปุ่ม Gold Meter · เเกจวัดทอง



ภาพที่ 10.3: ปุ่ม Hide · ซ่อนแผงควบคุม

กลุ่ม Display บน Redhat Sword คือ 3 ปุ่มควบคุมการแสดงผลของชาร์ตและแผง · เปิด Fibo ช่วยหาจุดเข้า · เปิด Gold Meter ดูแรงทอง · ซ่อนทุกอย่างก่อน screenshot เก็บภาพชาร์ตให้สะอาด

TL;DR

- Show Fibo · เปิดเส้น Fibonacci บนชาร์ต · คู่ Fibonacci Ultra
- Gold Meter · มาตรวัดแรงทองเทียบ USD · เปิดทุกเช้า 9 โมง
- Hide · ซ่อนแผงทั้งหมด · ใช้ก่อน screenshot
- 3 ปุ่มเปิด/ปิดได้ตลอดเวลา · ไม่กระทบออเดอร์ที่เปิดอยู่
- Hide ไม่ลบ EA · แค่ซ่อน UI · ออเดอร์และ Auto SL ยังทำงาน

พีเจอรนี้ใช้ตอนไหน

ใช้ Show Fibo ตอนหาจุดเข้าและ TP ที่ระดับ 1.272 / 1.618 · ใช้ Gold Meter ตอนเข้าเปิด session ดูทองแรงหรืออ่อนกว่า USD · ใช้ Hide ก่อน screenshot บันทึกชาร์ตให้ดูเป็น price action ล้วน · ใช้ Hide ตอนนำเสนอลูกค้าให้ชาร์ตสะอาด · ใช้ Show Fibo คู่ระดับ Swing สำคัญรายวัน

วิธีใช้

ปุ่ม	หน้าที่	คำแนะนำ
Show Fibo	เปิด/ปิดเส้น Fibonacci	คู่ Fibonacci Ultra · ระดับ 1.272 / 1.618
Gold Meter	แสดง strength ทอง vs USD	เปิดเช้า 9 โมง · ก่อน session London
Hide	ซ่อนแผงและ indicator UI	ก่อน screenshot · ไม่ลบ EA

Workflow แนะนำ: กด Gold Meter เข้า → ประเมินแรงทอง → กด Show Fibo หาจุดเข้า → เปิดออเดอร์ → กด Hide ตอน screenshot เก็บภาพ → กดอีกครั้ง เปิดแผงกลับมา manage

Pro Tip · อ.บอม

Hide ผมกดทุกครั้งก่อน screenshot ชาร์ตเก็บ · แผงโผล่บัง price action · Gold Meter ผมเปิดทุกเช้า 9 โมง · ดูทองแรงกว่า USD หรืออ่อนกว่า · Show Fibo ผมใช้ร่วม Fibonacci Ultra · เปรียบเทียบจุด swing · ตอนนำเสนอ live ผมกด Hide ก่อนถ่ายวิดีโอเสมอ · ผู้ชมเห็นแต่ price action กับ entry/exit · ดูโปรขึ้น · กลับมาเปิดแผงเสร็จงาน manage ต่อได้ทันที · ไม่กระทบออเดอร์ที่ Auto SL คุ่มอยู่

FAQ

Q: กด Hide แล้วออเดอร์ยังถูก manage ไหม?

A: ยัง · Hide ซ่อน UI เท่านั้น · EA ยังทำงาน · Auto SL · Virtual TP · Profit Lock ยังทำงาน

Q: Gold Meter ใช้ค่าอะไร?

A: อิงดัชนีค่าเงิน USD เทียบทอง · แสดงเป็นเข็มหรือแถบสี · เขียวคือทองแรง · แดงคือ USD แรง

Q: Show Fibo ใช้แทน Fibonacci Ultra ได้ไหม?

A: ไม่ได้ · Show Fibo คือสวิตช์เปิด/ปิด · Fibonacci Ultra คือ indicator ที่ลากระดับให้

Q: Hide กดสองครั้งกลับมาเหมือนเดิมไหม?

A: เหมือนเดิม · ทุกปุ่มและ indicator กลับตำแหน่งเดิม · ไม่ต้องเซตใหม่

ดูเพิ่ม

- บทที่ 11 · 10 อินดิเคเตอร์ · Fibonacci Ultra
- บทที่ 12 · ตั้งค่าขั้นสูง · default display preset

- บทที่ 13 · แก้ปัญหาที่พบบ่อย · แผงทั้บราคา

บทที่ 11

10 อินดิเคเตอร์



ภาพที่ 11.1: Indicator 01 · AutoTrendline



ภาพที่ 11.2: Indicator 02 · LiquidityLevels



ภาพที่ 11.3: Indicator 03 · OrderFlowDelta



ภาพที่ 11.4: Indicator 04 · PremiumDiscount



ภาพที่ 11.5: Indicator 05 · DataAnalysisULTRA



ภาพที่ 11.6: Indicator 06 · FibonacciUltra



ภาพที่ 11.7: Indicator 07 · LiquidityZoneV6



ภาพที่ 11.8: Indicator 08 · TrendRibbon



ภาพที่ 11.9: Indicator 09 · SmartMoneyConcepts



ภาพที่ 11.10: Indicator 10 · VolumeProfilePOC

Redhat Sword มาพร้อม 10 อินดิเคเตอร์ในแพ็คเกจเดียว · ครอบคลุม trend · level · liquidity · order flow · ระดับพรีเมียม/ดิสคานต์ · volume profile · เปิดรวมกันได้แต่ไม่ควรเกิน 4 ตัวพร้อมกัน · เลือกตามสไตล์เทรด XAUUSD

📌 TL;DR

- 10 indicators ครอบในแผงเดียว · เปิด/ปิดทีละตัวได้ · ไม่ต้องโหลดเพิ่ม
- combo มือใหม่: AutoTrendline + LiquidityLevels + TrendRibbon
- combo เทรดเดอร์: TrendRibbon + LiquidityZoneV6 + Fibonacci Ultra
- ห้ามเปิดเกิน 4 ตัวพร้อมกัน · ชาร์ตจะรกและตัดสินใจช้า
- ทุก indicator อัปเดต tick by tick · ใช้กับ M5-H1 ดีที่สุด

🕒 ฟังก์ชันนี้ใช้ตอนไหน

ใช้ AutoTrendline ตอนหาเทรนด์โดยไม่ลากเส้นเอง · ใช้ LiquidityLevels เห็น sweep zone · ใช้ OrderFlowDelta อ่านแรงซื้อ-ขายของ session · ใช้ PremiumDiscount หาโซนเข้า low risk · ใช้ DataAnalysisULTRA สรุปลสถิติย้อนหลัง · ใช้ Fibonacci Ultra ลาก Fibo อัตราโมติจาก swing · ใช้ LiquidityZoneV6 เห็นโซน liquidity ใหม่ล่าสุด · ใช้ TrendRibbon ยืนยันเทรนด์หลายเส้น · ใช้ SMC หา BOS/CHOCH · ใช้ VolumeProfilePOC หา POC ของวัน

วิธีใช้

Indicator	หน้าที่	คำแนะนำ
AutoTrendline	ลากเส้นเทรนด์อัตโนมัติ	M15-H1 · เริ่มต้นแนะนำ
LiquidityLevels	จุด liquidity sweep	คู่ SMC ดู BOS
OrderFlowDelta	แรงซื้อ-ขาย net	session London-NY
PremiumDiscount	premium / discount zone	หาจุดเข้า low risk
DataAnalysisULTRA	สถิติย้อนหลัง	review หลัง session
Fibonacci Ultra	Fibo อัตโนมัติ	คู่ Show Fibo + TP
LiquidityZoneV6	liquidity zone ล่าสุด	สำคัญที่สุดสำหรับเทรดเดอร์
TrendRibbon	ribbon เทรนด์ multi-EMA	ยืนยันเทรนด์
SMC	BOS · CHOCH · OB	สไตล์ Smart Money
VolumeProfilePOC	POC + VAH/VAL ของวัน	หา fair value

Combo แนะนำ:

- มือใหม่: AutoTrendline + LiquidityLevels + TrendRibbon
- เทรดเดอร์: TrendRibbon + LiquidityZoneV6 + Fibonacci Ultra
- Smart Money: SMC + LiquidityZoneV6 + PremiumDiscount

Pro Tip · อ.บอม

10 indicators ผมไม่ได้เปิดพร้อมกัน · combo ผมใช้: TrendRibbon + LiquidityZoneV6 + Fibonacci Ultra = trend + level + จุดเข้า · เปิดเกิน 4 ตัวจะรกชาร์ต · เลือก 3-4 ที่ตรงสไตล์ · มือใหม่ผมแนะนำ AutoTrendline + LiquidityLevels + TrendRibbon · ใช้ M15-H1 ดูภาพรวมก่อน · ลง M5 หาจุดเข้า · ผมเทรด session London-NY ผมเปิด OrderFlowDelta เสริมดูแรงซื้อ-ขายของวัน · VolumeProfilePOC ผมเปิดเฉพาะวันที่มีข่าวสำคัญ · POC คือ magnet ของราคาในวันนั้น

FAQ

Q: เปิดทั้ง 10 ตัวพร้อมกันได้ไหม?

A: ได้ในทางเทคนิค · ไม่แนะนำ · ชาร์ตจะรก decision time จะช้า · เปิด 3-4 ตัวพอ

Q: ใช้กับ timeframe ไหนดีที่สุด?

A: M5-H1 · D1 ใช้ดู bias · M1 ใช้น้อยเพราะ noise สูง

Q: Fibonacci Ultra ต่างกับ Fibo มาตรฐานใน MT5 ยังไง?

A: ลากอัตโนมัติจาก swing ล่าสุด · แสดงระดับ 1.272 / 1.618 / 2.618 ครบ · ไม่ต้องลากเอง

Q: SMC ใช้อย่างไร?

A: ต้องเรียน BOS / CHOC / Order Block ก่อน · มือใหม่ผมแนะนำเริ่มที่ TrendRibbon ก่อน

ดูเพิ่ม

- บทที่ 10 · การแสดงผล · Show Fibo เปิดเส้น
- บทที่ 12 · ตั้งค่าขั้นสูง · พารามิเตอร์ indicator
- บทที่ 13 · แก้ปัญหาที่พบบ่อย · indicator ไม่แสดง

บทที่ 12

ตั้งค่าขั้นสูง

หน้า Inputs ของ Redhat Sword มีพารามิเตอร์ครบทั้ง LotSize · RiskPercent · SL/TP/BE points · Grid step · Hedge target · ปรับให้ตรงสไตล์เทรด XAUUSD ของแต่ละคน · Save preset แล้วโหลดข้ามบัญชีได้ทันที

TL;DR

- LotSize · ขนาด lot คงที่ · ใช้คู่กับ MM_Mode = Fixed
- RiskPercent · % ทุนต่อออเดอร์ · ใช้คู่ MM_Mode = Risk
- SL_Points / TP_Points / BE_Points · จุดสำคัญ XAU ใช้หน่วย point
- Grid_Step_Points / Hedge_AutoCut_Target · พารามิเตอร์กลุ่ม Grid และ Hedge
- Save preset · ใช้ MT5 → Right-click EA → Save / Load Preset

พี่เจอนี้ใช้ตอนไหน

ใช้ตอนเปิดบัญชีจริงครั้งแรกหลังทดสอบ Demo ครบ · ใช้ตอนเปลี่ยนสไตล์เทรด เช่น จาก scalping เป็น swing · ใช้ตอน volatility ของ XAU เปลี่ยน เช่น ช่วง CPI หรือ FOMC · ใช้ตอน save preset สำหรับเปิดบัญชีใหม่ · ใช้ตอน tune หลัง backtest ครบ 1 เดือน

วิธีใช้

Parameter	ค่าแนะนำ	คำอธิบาย
MM_Mode	Risk	คำนวณ lot ตาม % ทุน
RiskPercent	1.0 (real) / 2.0 (demo)	% ทุนต่อออเดอร์
LotSize	0.01	fallback เมื่อ MM = Fixed
SL_Points	500	XAU · กว้างกว่า noise
TP_Points	800-1200	เลือกตาม R:R ที่ตั้งใจ
BE_Points	300	กำไรครึ่งทาง TP
ProfitLock_Points	200	เลื่อน SL ตามกำไร
Grid_Step_Points	800-1500	sideways แคบใช้ 800
Hedge_AutoCut_Target	50 USD	net ปิดทั้ง Hedge
Use_Virtual_TP	true	ป้องกัน Stop Hunt

Save preset: ขวาคลิก EA บนชาร์ต → Properties → ปุ่ม Save · ตั้งชื่อ เช่น `Sword_XAU_Real_v1` · บัญชีใหม่กด Load preset เริ่มเทรดได้ใน 30 วินาที

Pro Tip · อ.บอม

ผมเซต RiskPercent 1% บัญชีจริง · 2% Demo · SL_Points 500 จุด XAU · BE_Points 300 จุด · ProfitLock_Points 200 จุด · Save preset ทุกครั้งหลัง tune · เปิดบัญชีใหม่โหลด preset เดิม · เริ่มเทรดได้ใน 30 วินาที · ช่วง CPI ผมลด RiskPercent ลง 0.5% · เพิ่ม SL_Points เป็น 700 ป้องกัน spike · หลัง session จบ ผม backup ไฟล์ preset เข้า Google Drive · ป้องกัน MT5 reset แล้ว preset หาย

FAQ

Q: MM_Mode = Risk กับ Fixed เลือกอันไหน?

A: มือใหม่และพอร์ตเล็ก เลือก Risk · พอร์ตใหญ่และเทรด lot คงที่ เลือก Fixed

Q: SL_Points 500 น้อยหรือเยอะสำหรับ XAU?

A: กลางๆ · ATR ของ XAU วันปกติ 600-1200 จุด · 500 พอดีสำหรับ M15 setup

Q: Save preset เก็บที่ไหน?

A: ใน MT5/profiles หรือ MT5/MQL5/Presets · backup ไฟล์ .set เข้า cloud เพื่อ MT5 reset

Q: ปรับ Grid_Step_Points เล็กดีไหม?

A: เล็กเกิน 600 จะเปิดถี่ · margin ใช้เร็ว · sideways แคบ 800 พอดี

ดูเพิ่ม

- บทที่ 07 · บริหารความเสี่ยง · MM และ Auto SL
- บทที่ 09 · Hedge & Grid · Hedge_AutoCut_Target
- บทที่ 13 · แก้ปัญหาที่พบบ่อย · preset โหลดไม่ขึ้น

บทที่ 13

แก้ปัญหาก็พบบ่อย

ปัญหาส่วนใหญ่ของ Redhat Sword เกิดจาก permission MT5 · ไฟล์วางผิด folder · หรือ AutoTrading toolbar ปิดอยู่ · เช็ค 3 จุดก่อน restart MT5 · 90% แก้ได้ใน 3 step · ถ้ายังไม่ได้ดู Journal tab · error message บอกชัด

TL;DR

- EA ไม่แสดง · เช็ค Allow DLL imports + Allow live trading + AutoTrading toolbar
- EA ไม่เปิดออเดอร์ · เช็ค Algo Trading icon เขียว · ไม่ใช่สีแดง
- Indicator ไม่แสดง · เช็คไฟล์ .ex5 อยู่ใน MQL5/Indicators
- แผงทึบราคา · กด Hide ก่อน screenshot · หรือ drag แผงไปขอบขวา
- Preset โหลดไม่ขึ้น · ไฟล์ .set ต้องอยู่ใน MQL5/Presets

ฟังก์ชันนี้ใช้ตอนไหน

ใช้ตอนแนบ EA แล้วไม่มีหน้ายิ้มขวามบนชาร์ต · ใช้ตอน EA แนบแล้วแต่ไม่เปิดออเดอร์เมื่อกดปุ่ม · ใช้ตอนเปิด indicator ใน Navigator แล้วลากแล้วไม่ขึ้นบนชาร์ต · ใช้ตอนเปิดบัญชีใหม่แล้วโหลด preset ไม่เจอ · ใช้ตอน MT5 อัปเดตเวอร์ชันใหม่แล้ว EA หยุดทำงาน

วิธีใช้

ปัญหา	สาเหตุที่พบบ่อย	วิธีแก้
EA ไม่แสดง	DLL imports ปิด	Properties → Common → ตั๊ก Allow DLL imports
EA ไม่เปิดออเดอร์	AutoTrading ปิด	กด Algo Trading toolbar ให้เป็นเขียว
Indicator ไม่แสดง	ไฟล์ผิด folder	ย้าย .ex5 ไป MQL5/Indicators · รีโหลด
แผงทึบราคา	UI ใหญ่กว่า window	กด Hide หรือ drag ไปขอบขวา
Preset โหลดไม่ขึ้น	ไฟล์ .set ผิดที่	ย้ายเข้า MQL5/Presets
Hedge AutoCut ไม่ทำงาน	target = 0	เช็ค Hedge_AutoCut_Target ≥ 10 USD
ออเดอร์เปิดไม่ครบ	spread กว้างเกิน Max_Spread	ปรับ Max_Spread หรือรอ spread แคบลง

3 เช็ก่อน restart MT5: Allow DLL imports → Allow live trading → AutoTrading toolbar เชี่ยว · 90% ปัญหาแก้ได้แค่นี้

Pro Tip · อ.บอม

ก่อน restart MT5 ผมเช็ค 3 อย่าง: Allow DLL imports + Allow live trading + AutoTrading toolbar เปิด · 90% ปัญหาแก้ได้ใน 3 เช็นี้ · ถ้ายังไม่ได้ · เช็ Journal tab · error message บอกชัด · ลบ EA → รีโหลด → แบนใหม่ คือ last resort · ผมเจอบ่อยที่สุดคือคนลิมกด Algo Trading toolbar · ปุ่มอยู่ขวาบน MT5 ต้องเป็นเขียว · ไม่ใช่แดง · เปลี่ยนชาร์ตหรือเปลี่ยน symbol บางที่ต้องกดใหม่ · ทุก reboot Windows ก็ต้องเช็ซ้ำ

FAQ

Q: แบน EA แล้วเป็นหน้ายิ้มแต่ไม่ trade?

A: AutoTrading toolbar ปิดอยู่ · กดให้เป็นเขียว · หรือบัญชี read-only · เปลี่ยน server

Q: Journal tab คูยงัไง?

A: ใน MT5 ตรงด้านล่าง · กด Journal · ดู error สีแดง · search ชื่อ EA หา log ล่าสุด

Q: ลบ EA ทำยงัไง?

A: คลิกขวาบนชาร์ต → Expert Advisors → Remove · indicator ก็เช่นเดียวกัน

Q: ปรับแล้วไม่หาย ติดต่อใคร?

A: ส่ง screenshot + Journal log ไปที่ Line @icafefx · ทีมตอบในวันทำการ

ดูเพิ่ม

- บทที่ 02 · การติดตั้ง · วางไฟล์ใน MQL5 folder
- บทที่ 03 · แผงควบคุมหลัก · permission ที่ต้องเปิด
- บทที่ 12 · ตั้งค่าขั้นสูง · พารามิเตอร์และ preset

บทที่ 14

ช่องทางติดต่อ

ช่องทางติดต่อ

Facebook: facebook.com/icafeFXYouTube: [@icafeFX](https://youtube.com/icafeFX)LINE: [@icafeFX](https://line.me/tv/@icafeFX)

ลิงก์สำคัญ

PDF คู่มือ

เว็บไซต์หลัก

ดาวน์โหลด

โปรดักต์

เปิดบัญชี

iCafeFX Mobile App

เทรตได้ทุกที่ทุกเวลา · Mobile companion สำหรับ Redhat Sword ตรวจสอบสถานะออเดอร์ · ดูสัญญา · จัดการพอร์ตจากมือถือ

Download on the
App StoreGET IT ON
Google Play

ขอบคุณ ที่เลือกใช้ Redhat Control Panel Sword ขอให้คุณประสบความสำเร็จในการเทรต!

REDHAT SWORD

คู่มือ Redhat Control Panel Sword · Trading Panel MT5 · XAUUSD

⚠ คำเตือนความเสี่ยง: การเทรด Forex และ CFD มีความเสี่ยงสูง อาจไม่เหมาะกับนักลงทุนทุกคน

MOBILE APP



... SIAMCAFE NETWORK ...

[icafeforex](#) · [siamcafe](#) · [xmsignal](#) · [siamlancard](#) · [kittithat](#)

© 2026 iCafeFX × SiamCafe · Integrity above everything